

CONSULTAZIONE STAKEHOLDERS

CSI S.p.A., Organismo di Certificazione operante nel settore forestale, con la presente intende informarVi che è in corso il processo di **rinnovo della certificazione** della Gestione Forestale, secondo lo schema FSC® FM, di:

AZIENDA AGRICOLA ROSA ANNA E ROSA LUIGIA S.S.

VIA SOLAZZI 2 - 46018 SABBIONETA (MN) - ITALIA

Con riferimento alla **Gestione di 517,53 ha di piantagioni di pioppi in Provincia di Mantova, Parma, Reggio Emilia e Bergamo** (vedere mappe) per la vendita di pioppi in piedi, tronchi e sottoprodotti di taglio ed esbosco e di superfici a evoluzione naturale, con impatti verificati sui servizi ecosistemici relativi a conservazione della biodiversità (SE 1.1), sequestro e stoccaggio del carbonio (SE 2.1), conservazione del suolo (SE 4.1), servizi ricreativi (SE 5.1).

Lo standard FSC-STD-20-006 (Consultazione stakeholders per valutazioni forestali) prevede che CSI consulti, acquisisca e valuti informazioni, opinioni e commenti, espressi dalle Parti Interessate (Stakeholders), riguardanti la conformità ai requisiti ambientali, economici, legali, tecnici e sociali dell'organizzazione che richiede il rinnovo della certificazione. Per coloro che fossero interessati ad approfondire queste tematiche, è possibile scaricare dal sito www.fsc.org la relativa documentazione ai seguente link:

- lo standard di riferimento per la certificazione della gestione forestale FSC in Italia:
<https://fsc.org/en/document-centre/documents/resource/243>
- la procedura FSC-PRO-30-006 relativa ai Servizi Ecosistemici:
<https://connect.fsc.org/document-center/documents/d0b6a7a8-1584-435b-8f44-2d8127412a54>

Potete inviare i Vostri punti di vista e commenti riguardanti la conformità del Ns. Cliente a tali aspetti, tramite e-mail al seguente indirizzo di posta elettronica: consultazione@csi-spa.com, con particolare riferimento a:

- Rispetto della legislazione vigente;
- Diritti dei lavoratori e condizioni di lavoro;
- Relazioni con la comunità;
- Benefici derivanti dalla gestione delle foreste;
- Valori ed impatti ambientali;
- Pianificazione della gestione e attività di realizzazione;
- Monitoraggio e valutazione;

CSI S.p.A. A SOCIO UNICO
SOGGETTA AD ATTIVITÀ DI DIREZIONE
E COORDINAMENTO DI IMQ GROUP S.R.L.

Sede legale
Italia 20030 Senago (MI)
Cascina Traversagna 21
direzione-csi@legalmail.it
info@csi-spa.com
www.csi-spa.com

Sedi operative
20021 Bollate (MI)
viale Lombardia 20/B
tel. (+39) 02 38330 1

10028 Trofarello (TO)
via Cuneo 12
tel. (+39) 011 6493 311
fax (+39) 011 6496 041



- Alti valori di conservazione (ad esempio diversità di specie, ecosistemi e mosaici a livello di paesaggio, habitat, servizi critici, fabbisogni della comunità, valori culturali);
- impatto delle attività di gestione dell'Organizzazione con riferimento ai servizi indicati

Inoltre, CSI offre la possibilità di incontrare il Gruppo di Audit in modo confidenziale durante l'audit di rinnovo della certificazione, previsto nei giorni dal 6 all'8 luglio 2026.

Si prega di confermare la partecipazione all'indirizzo consultazione@csi-spa.com. Ogni informazione ricevuta dovrà essere in primo luogo confermata da una seconda fonte o verificata in campo dal nostro Gruppo di Audit che in seguito ne valuterà l'attinenza e la conformità allo standard.

Eventuali dispute e contenziosi sono gestiti da CSI secondo una procedura di risoluzione dei conflitti che potrete scaricare al seguente link: [Procedura risoluzione reclami e appelli](#)

CSI si impegna, salvo Vostra diversa disposizione, a mantenere nella più totale riservatezza le fonti delle informazioni ricevute.

Grati sin d'ora del prezioso contributo che vorrete fornirci, porgiamo cordiali saluti.

CSI spa – Staff tecnico

legenda:

Comune di Suzzara

foglio n° 1

Comune di Viadana

foglio n° 5

foglio n° 6

foglio n° 27

Comune di Marcaria

foglio n° 97

**Azienda Agricola
Rosa Anna e Rosa Luigia s.s.**

**Torre d'Oglio
planimetria catastale generale**

tavola scala 1:2.000
anno 2013

dr. guido boroni graziosi architetto, via v. gonzaga n°19 sabbioneta (mn)

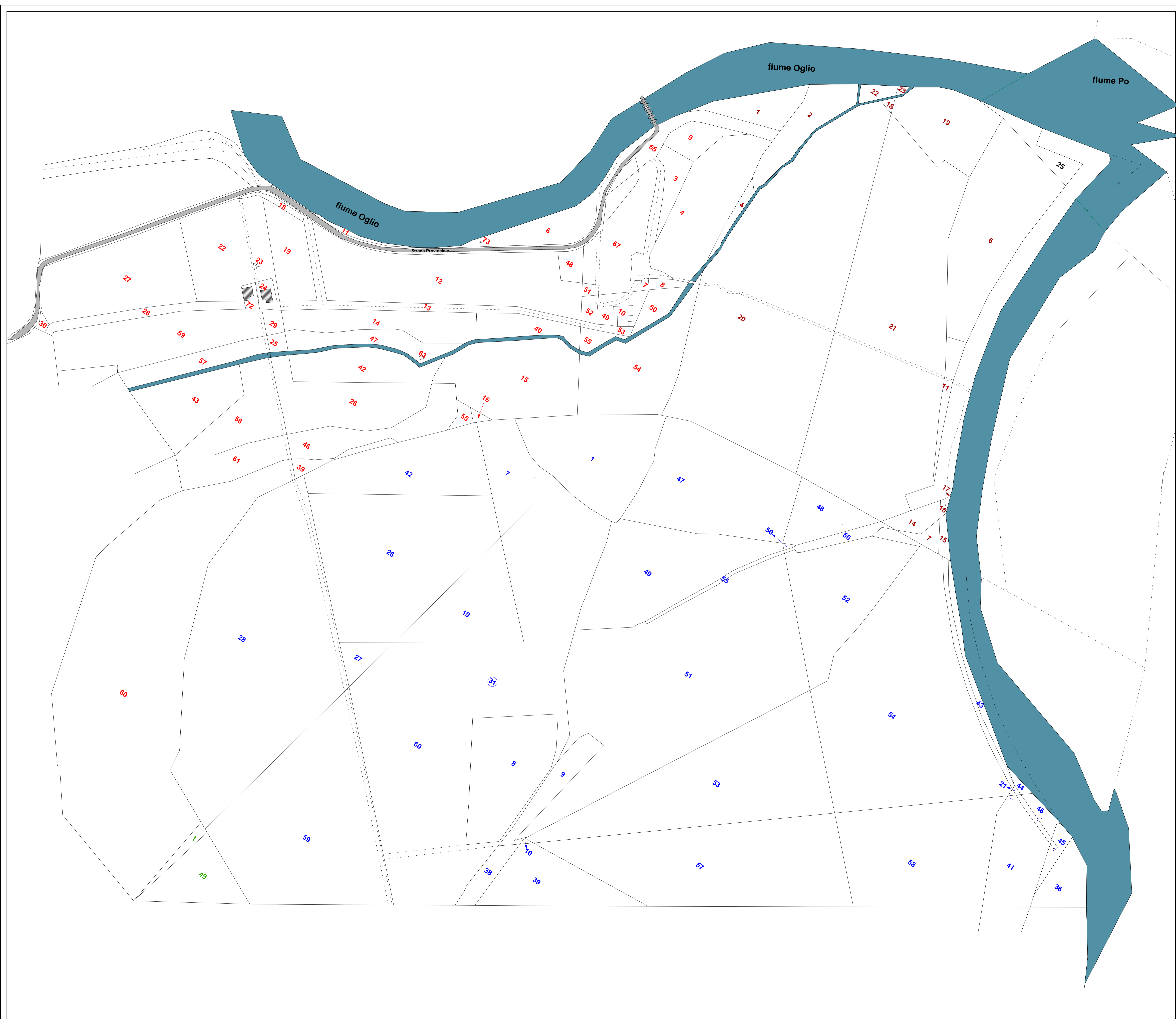

**Azienda Agricola
Rosa Anna e Rosa Luigia s.s.**

Sacca di Colorno
planimetria catastale generale

foglio n° 1
foglio n° 4

tavola scala 1:2.000
anno 2010

dr. guido boroni grazioli architetto, via v. gonzaga n°19 sabbioneta (mn)

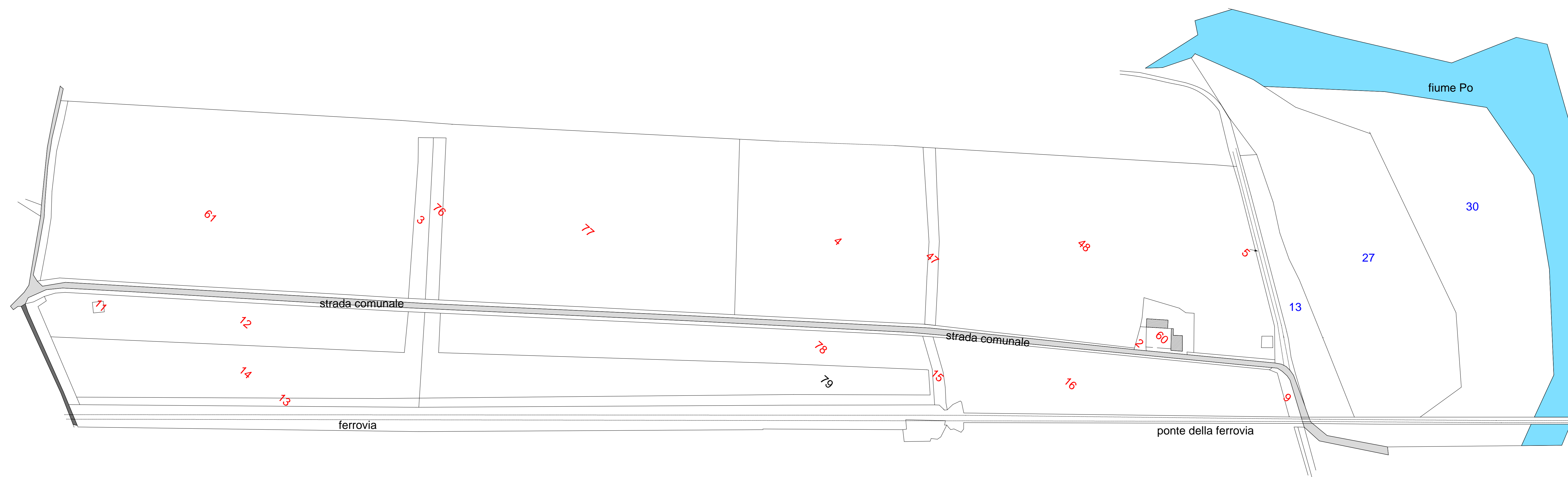

**Azienda Agricola
Rosa Anna e Rosa Luigia s.s.**

Moletolo
lotti in coltivazione

tavola scala 1:2.000
anno 2010

dr. guido boroni grazioli architetto, via v. gonzaga n°19 sabbioneta (mn)

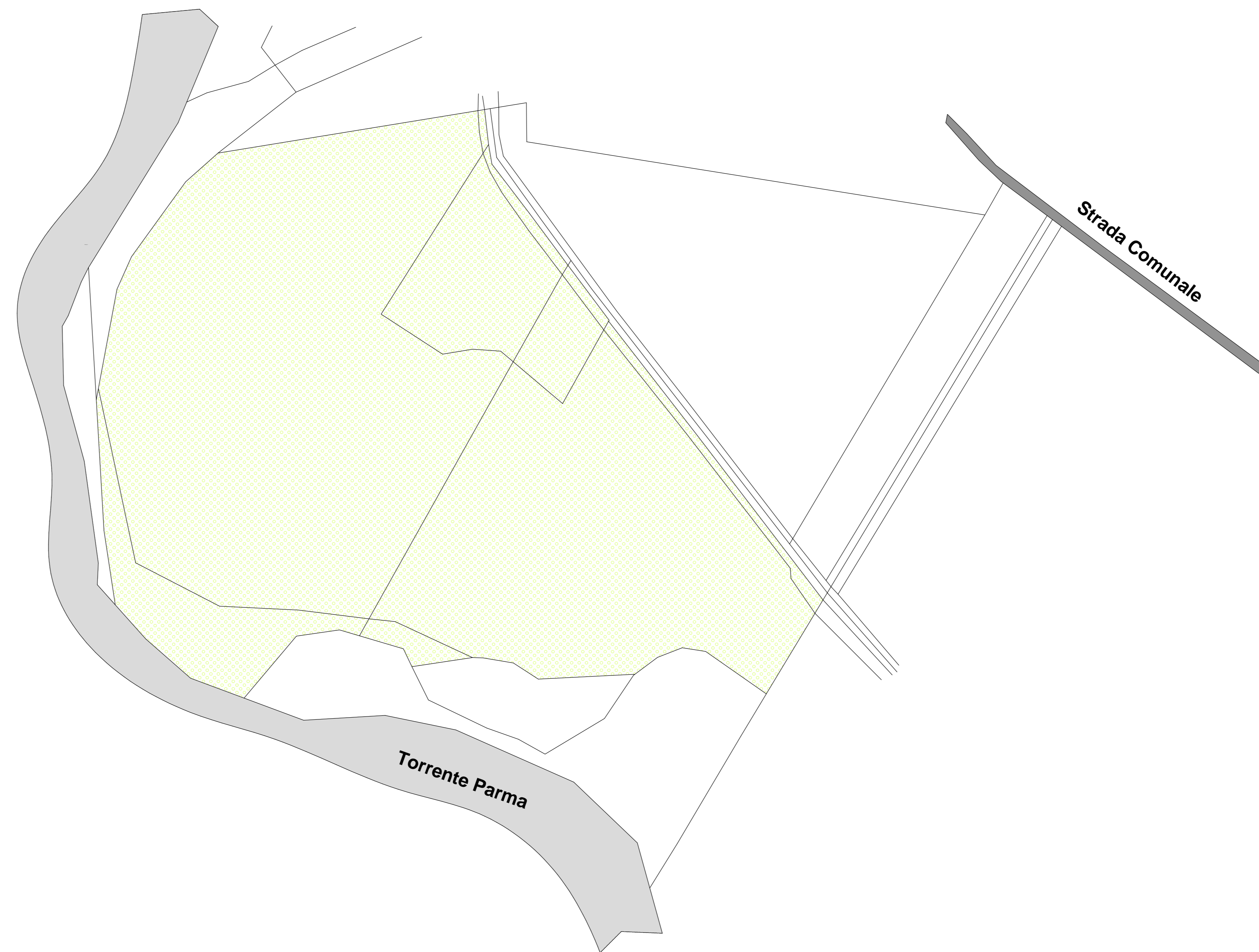

**Azienda Agricola
Rosa Anna e Rosa Luigia s.s.**

Baganzola Castelnuovo
lotti in coltivazione

tavola scala 1:2.000
anno 2011

dr. guido boroni grazioli architetto, via v. gonzaga n°19 sabbioneta (mn)

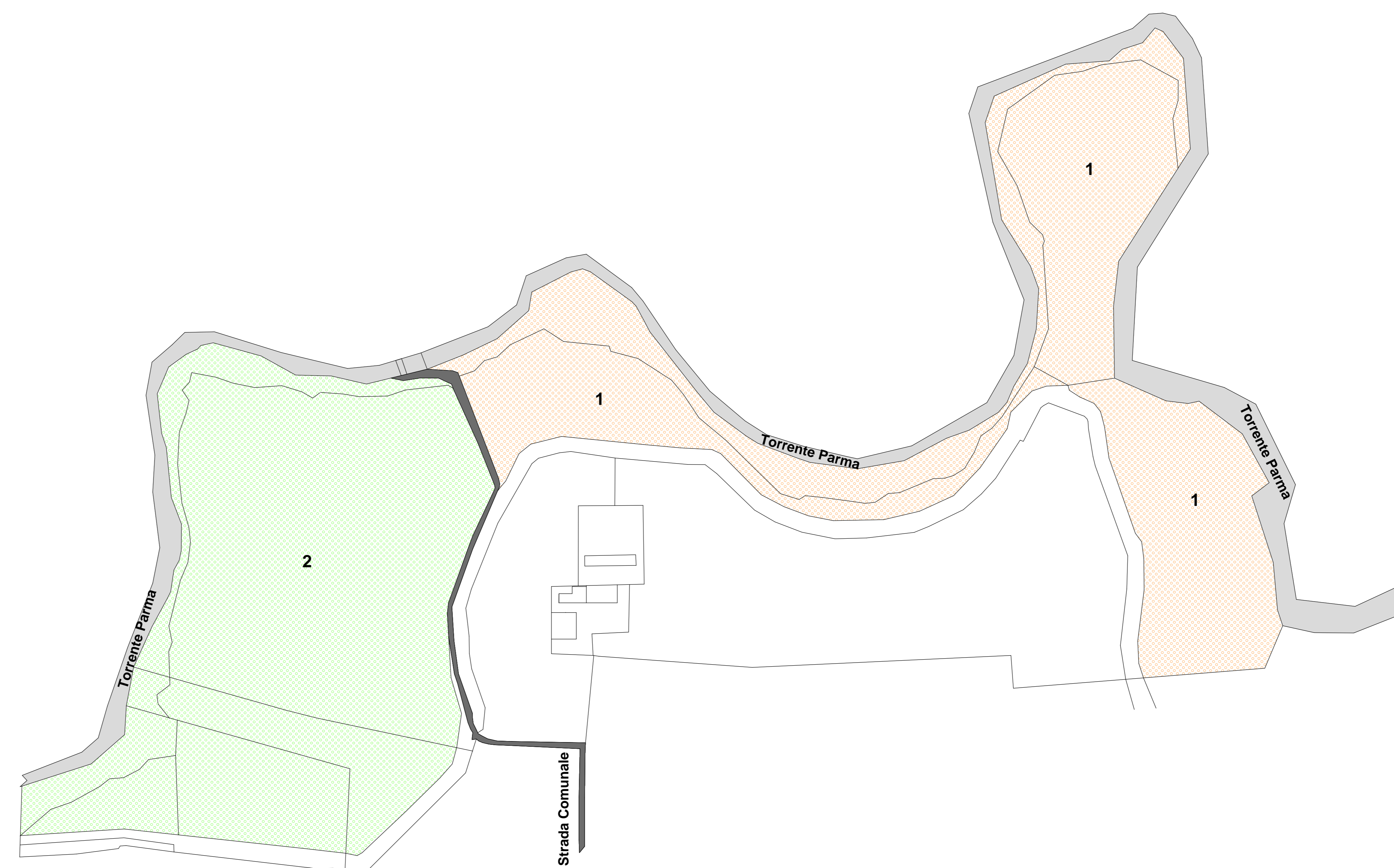

Lotti Pioppeti SABBIONETA (n. 765 piante ha.3,6)

Posizione mouse: 44° 59' 34" N 10° 29' 23" E

Ultimo click: 44° 59' 46" N 10° 29' 05" E



SAB 1/2012 /7x7=
765 Ibride (7 cloni maschi)

SABBIONETA (MN)

Legenda

Comune di Mezzani

foglio n° 14

Comune di Brescello

foglio n° 1

**Azienda Agricola
Rosa Anna e Rosa Luigia s.s.**

Bocca d'Enza

Planimetria Catastale scala 1:2.000

2014

dott. guido boroni grazioli architetto via v.gonzaga 19 sabbioneta (mn)

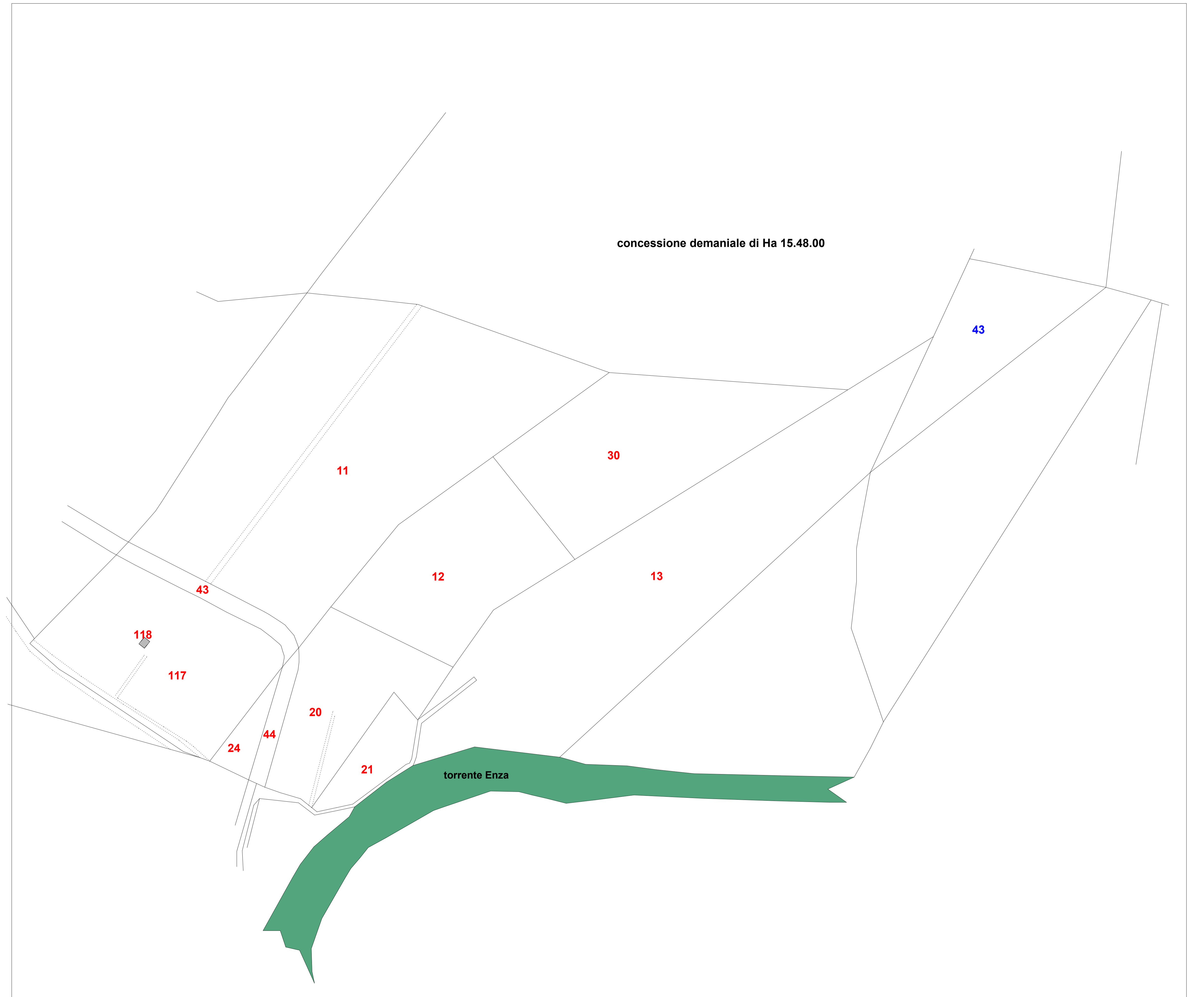



2-Lug-2015 11:40
Prot. n. 1109608/2015

Scala originale: 1:4000
Dimensione cornice: 1552.000 x 1104.000 metri

N=12100

E=6900

Comune: MEZZANI
Foglio: 3

4 Particelle: 61,62,73,76



COMUNE DI SUSTINENTE

COMUNE DI QUINGENTOLE

COMUNE DI QUISTELLO

COMUNE DI QUISTELLO

PROGETTO N. 4
X: +4991200

SCALA DI 1:2000

Allegato 2 - Cartografia delle aree oggetto di sub-concessione (Corografia scala 1:25.000)

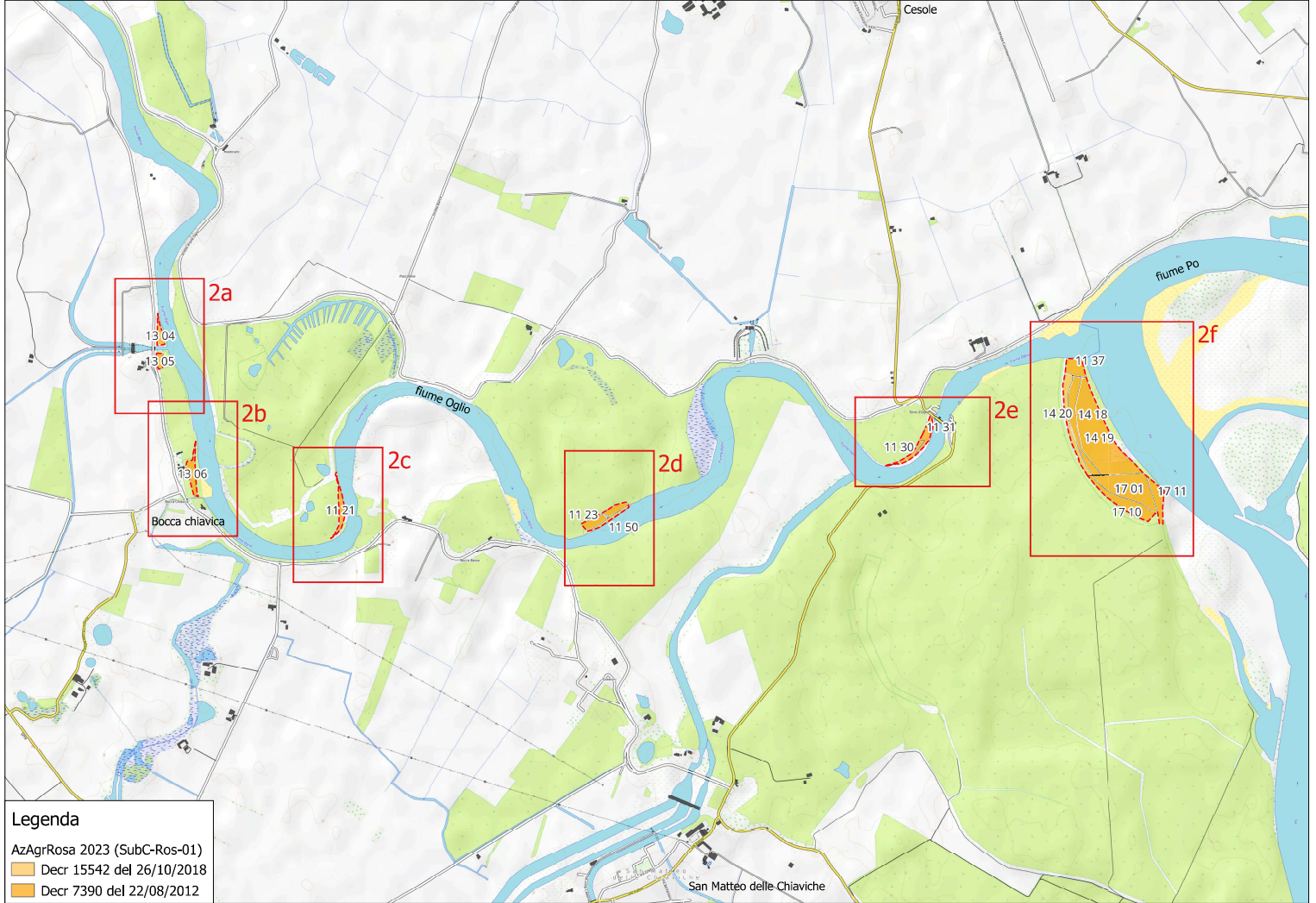

Allegato 2a - Cartografia delle aree oggetto di sub-concessione (scala 1:2.000)



Allegato 2b - Cartografia delle aree oggetto di sub-concessione (scala 1:2.000)

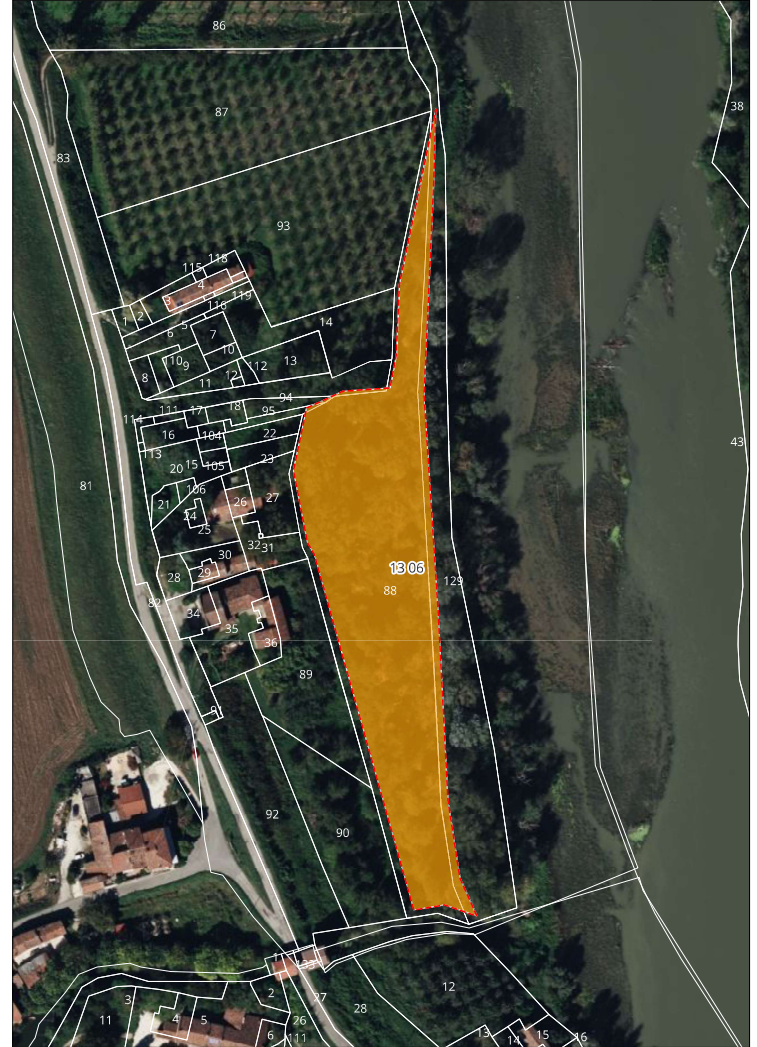

Allegato 2c - Cartografia delle aree oggetto di sub-concessione (scala 1:2.000)



Allegato 2d - Cartografia delle aree oggetto di sub-concessione (scala 1:2.000)



Legenda

AzAgrRosa 2023 (SubC-Ros-01)

- Decr 15542 del 26/10/2018
- Decr 7390 del 22/08/2012

Allegato 2e - Cartografia delle aree oggetto di sub-concessione (scala 1:2.000)

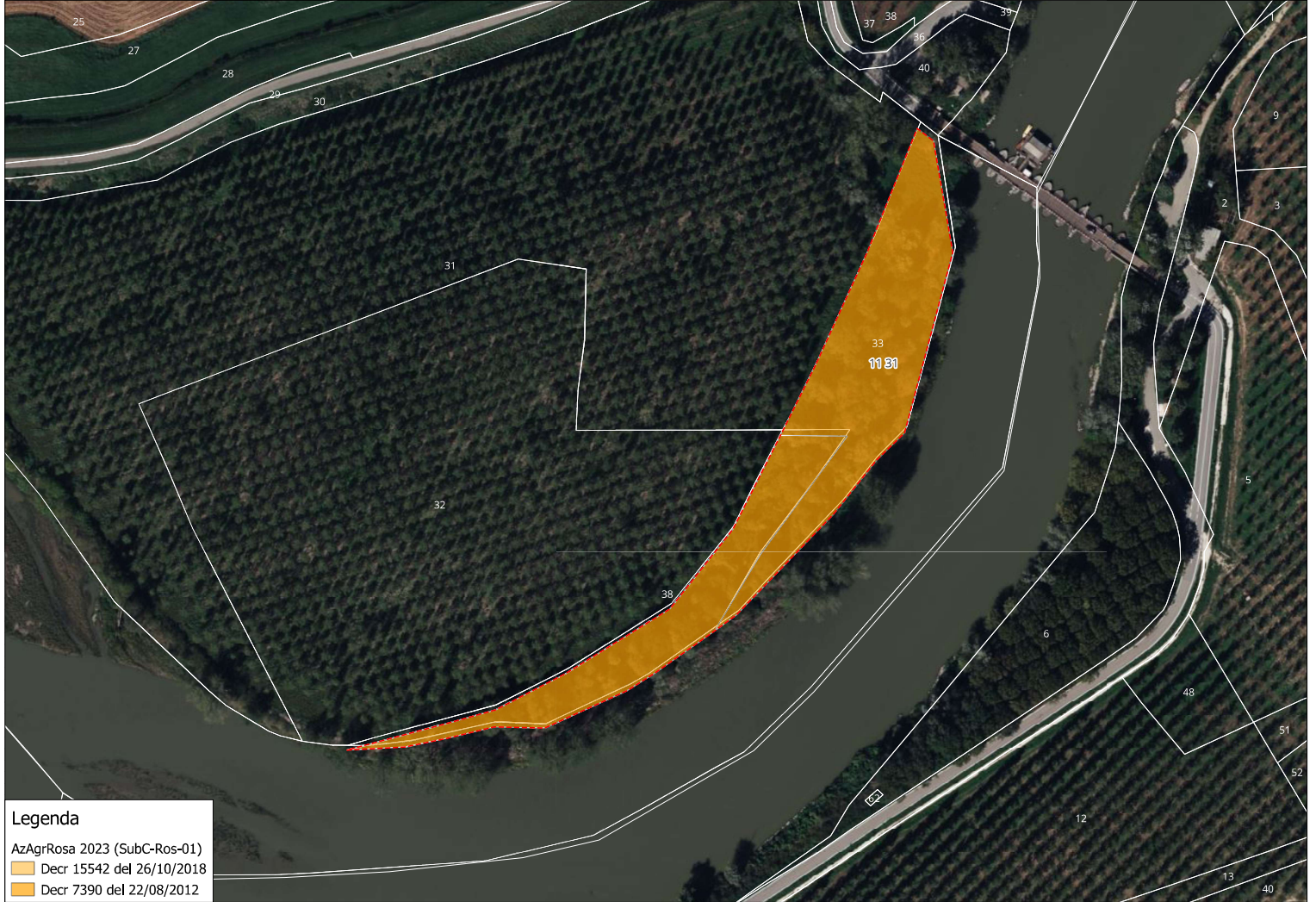



1. INQUADRAMENTO

1.1 INQUADRAMENTO TERRITORIALE

L'intervento si inserisce nel corridoio ecologico del fiume Oglio, in un contesto di azioni volte alla riqualificazione del patrimonio forestale sottoposto a danni da eventi prevalentemente abiotici. Di seguito viene rappresentata una mappa del complesso degli interventi previsti nel comprensorio territoriale dei Comuni di Pumenengo e Torre Pallavicina (BG) e Roccafranca (BS); il progetto in questione è il CIC Prog. 1 "Bosco Pumenengo".



Figura 1.1: inquadramento dell'area con evidenziati i progetti in corso promossi dal Parco Oglio Nord (PON) e dal Consorzio Irrigazioni Cremonese (CIC). Il progetto in questione è il CIC Prog. 1 "Bosco Pumenengo". In verde scuro sono riportate la ZSC Boschetto della Cascina Campagna e la ZSC/ZPS Bosco de l'Isola.

Di seguito viene rappresentata una mappa di inquadramento dell'area su base CTR 1:10.000. Il progetto insiste nel comune di Pumenengo (BG).

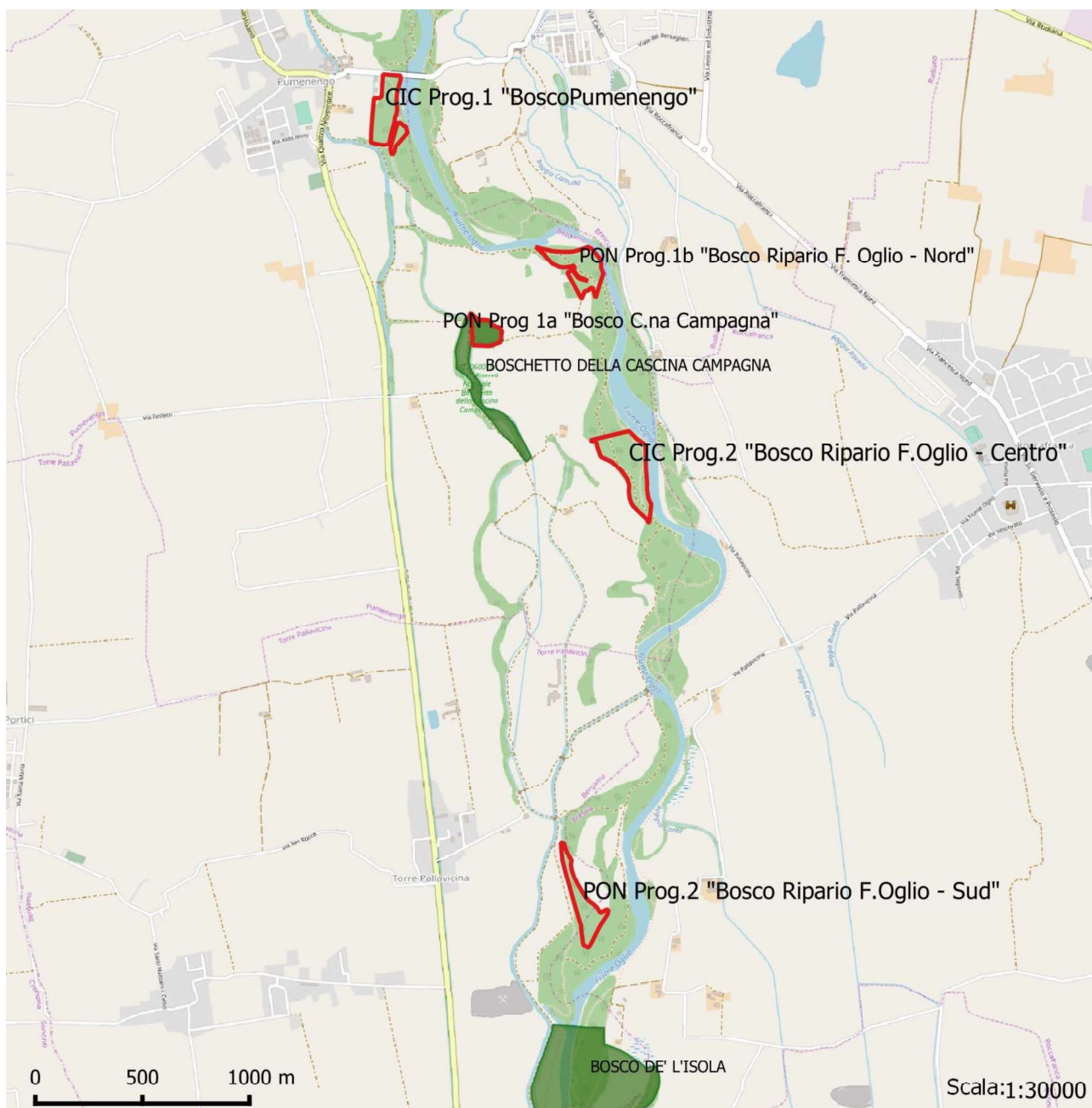

Figura 1.2: planimetria generale di inquadramento del contesto territoriale (scala 1:10.000), comprensiva di carta tecnica regionale 1:10.000 e rappresentazione dei siti Natura 2000 (ZSC in verde scuro). È possibile apprezzare l'intervento (Bosco Pumenengo).

Il territorio in esame è contraddistinto da una scarsa consistenza di ambienti naturali relitti e ormai rarefatti all'interno della matrice coltivata, mentre contigualmente al fiume Oglio, si caratterizza per la discreta e continua fascia di boschi ripari costituenti una rete di Sistemi verdi utili a connettere ecologicamente le aree a maggior pregio naturalistico, rappresentati da Zone Speciali di Conservazione (ZSC) e da Riserve Naturali.

Al di là della fascia strettamente riparia, il paesaggio circostante è caratterizzato da una forte incidenza agricola, basata in particolare su coltivazioni cerealicole. La discreta componente di erbai ed erba medica, migliora complessivamente la perdita di biodiversità determinata dalle attività agricole intensive caratterizzate da appezzamenti condotti quasi esclusivamente in monosuccessione di mais. Nelle vicinanze è anche presente l'abitato di Pumenengo, mentre immediatamente a nord e nell'angolo a sud è confinante con la rete viaria.

L'intervento si trova a nord della ZSC IT2060014 "Boschetto della Cascina Campagna" ad una distanza di circa 800 metri.

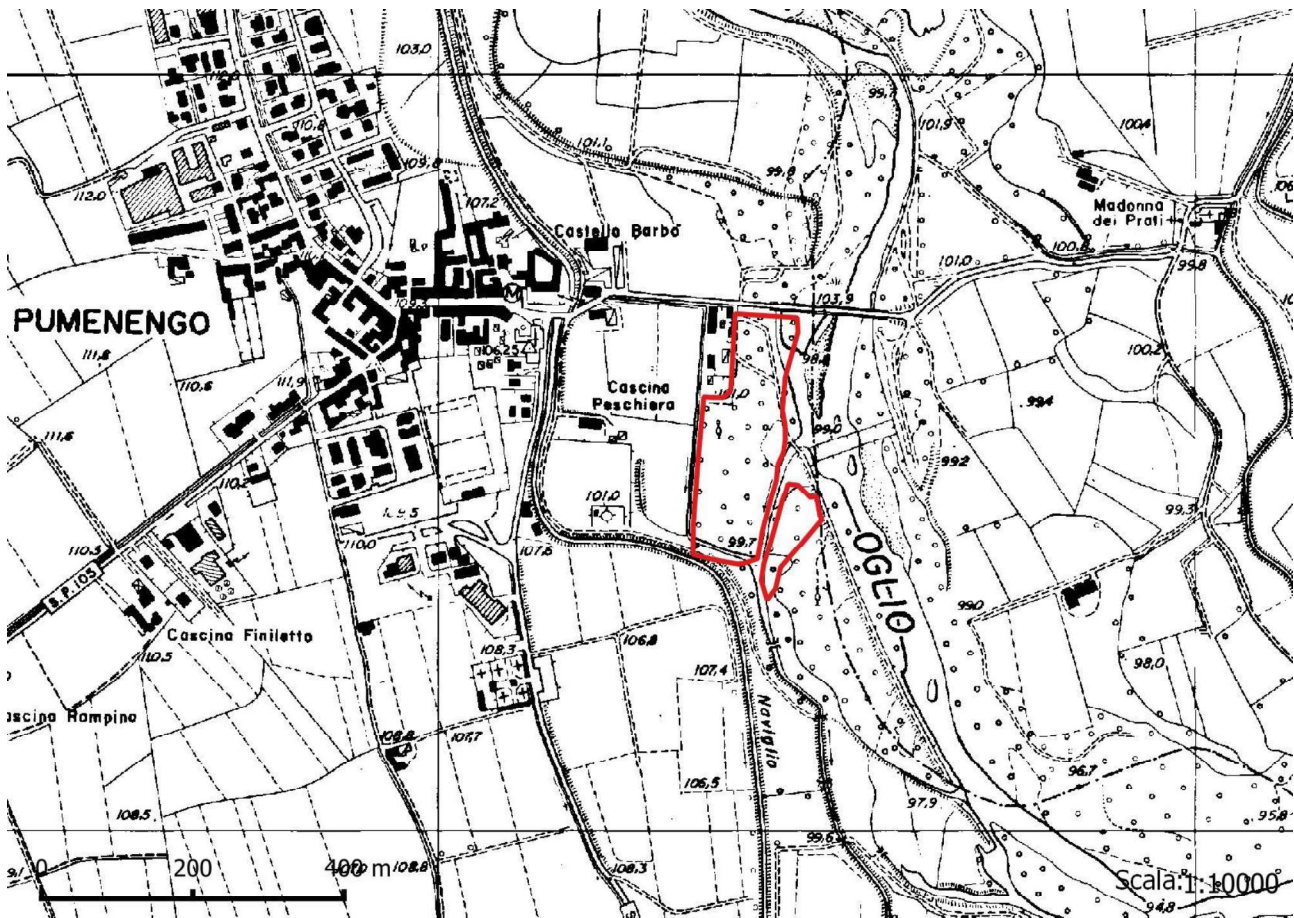
L'area di intervento è inoltre inclusa nel corridoio principale della rete ecologica regionale e, unitamente alla vicinanza dei siti della rete Natura 2000, ne determina l'importanza come elemento ecologico che merita certamente di essere rafforzato.



Figura 1.3: area di progetto sovrapposta a ortofoto (Google Satellite); scala 1:5.000.

1.2 DATI STAZIONALI

Il bosco ripario che si vuole migliorare con questo intervento rappresenta un residuo delle tipiche formazioni ripariali dominate da salice bianco.

L'area di intervento ha un'estensione complessiva di 35.566 mq (3,5566 ha); presenta una giacitura de pressoché pianeggiante. L'altitudine si attesta a quota 98-100 m s.l.m., come mostrato in Figura 1.4, con rappresentazione del "DTM 5x5" Modello digitale del terreno (ed. 2015) e da relative curve di livello.



Figura 1.4: DTM 5x5 -Modello digitale del terreno (ed. 2015) dell'area in esame.

1.3 DATI CATASTALI E DISPONIBILITÀ DELLE AREE

L'area di intervento insiste su quattro particelle catastali del Comune di Pumenengo (BG): il mappale 32, 33 e 34 del foglio 4 per una superficie boscata a progetto pari a 28.593 mq; il mappale 133 del foglio 1 con una superficie boscata a progetto pari a 6.973 mq. La superficie totale di progetto è pari a 35.566 mq (**3,5566 ha**).

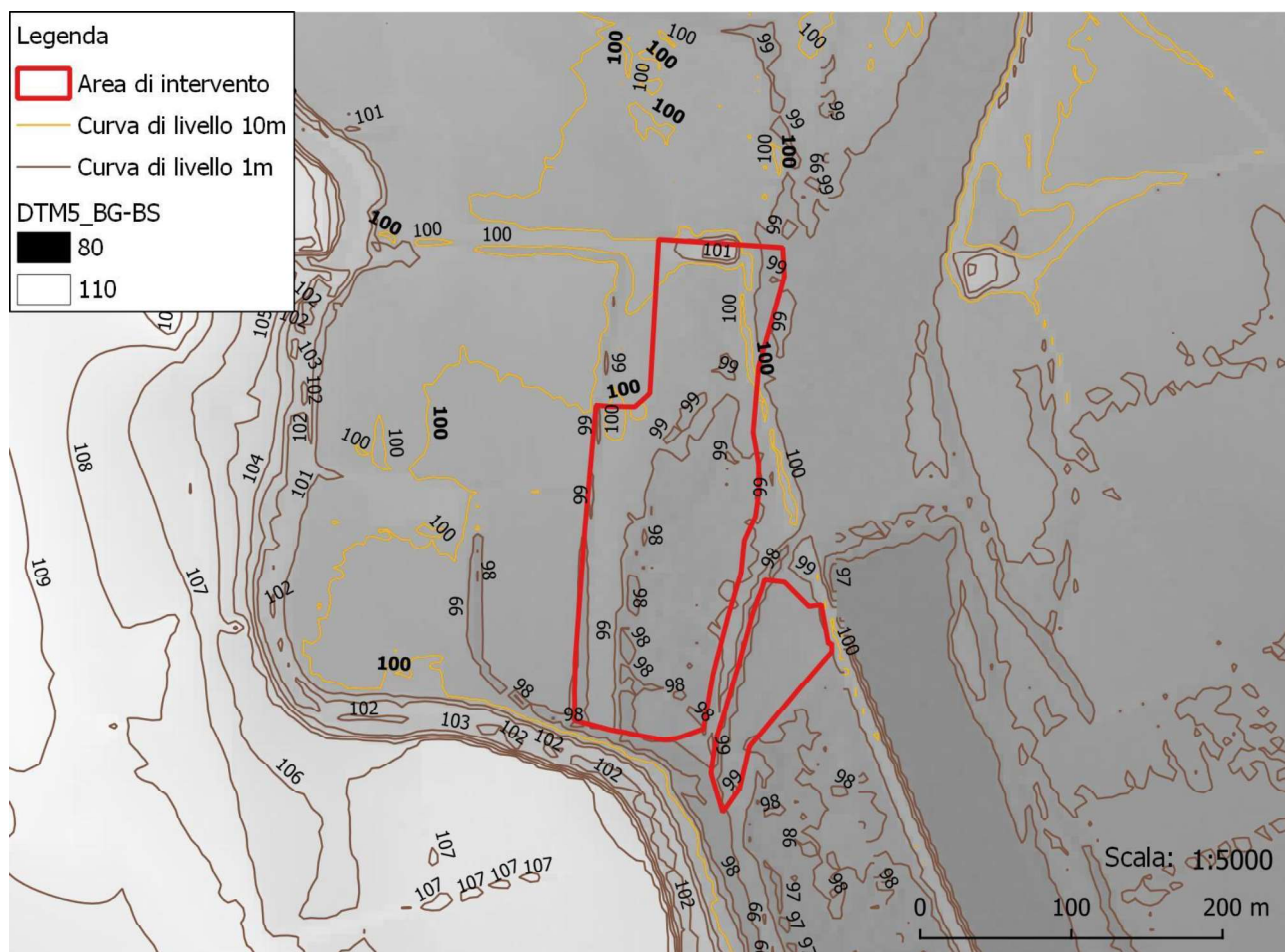

Figura 1.5: mappa catastale con evidenziata l'area di intervento (scala: 1:2.000). Col contorno rosso le aree a progetto.

Le aree sono di proprietà del Consorzio Irrigazioni Cremonesi (CIC). Il CIC rinuncia al finanziamento e ha dato in concessione le aree alla presente Azienda Agricola, che ne ha pieno titolo e che ha già provveduto al caricamento sul proprio fascicolo aziendale SISCO. L'Azienda Agricola Rosa Anna e Rosa Luigia ss Società Agricola assume formalmente tutti gli impegni a progetto e ha presentato regolare domanda di subentro a Regione Lombardia. Le aree sono disponibili per tutto il periodo di impegno previsto nel presente progetto.

In Tabella 1.1 si riporta un riepilogo dei mappali interessati dall'intervento con indicazioni dei diritti reali come rilevabili da visure aggiornate.

Comune	Belfiore	Fg	Map	Qualità	Proprietario	Sup. cat. plan. (mq)	Sup. prog. (mq)
Pumenengo	H091	4	32	Bosco ceduo	CIC	430	395
Pumenengo	H091	4	33	Prato irriguo	CIC	3.301	3.296
Pumenengo	H091	4	34	Pioppeto	CIC	33.018	24.902
Pumenengo	H091	1	133	Pioppeto	CIC	7.608	6.973
						Totale	35.566

Tabella 1.1: elenco delle particelle interessate dall'intervento con identificazione dei dati catastali, la superficie planimetrica interessata dal progetto delle rispettive particelle e totale. I terreni sono di proprietà del Consorzio Irrigazioni Cremonese (CIC), date in concessione per tutto il periodo di impegno all'Azienda Agricola Rosa Anna e Rosa Luigia ss Società Agricola.

2. QUADRO PROGRAMMATICO

Il presente intervento si inquadra in particolare nella normativa forestale di riferimento: Decreto Legislativo 3 aprile 2018 n. 34 "Testo unico in materia di foreste e filiere forestali", LR 31 del 5.12.2008 "Testo unico delle leggi regionali in materia di agricoltura, foreste, pesca e sviluppo rurale" e relativo Regolamento Regionale n. 5 del 28/5/2007 e s.m.i..

Di seguito viene proposta l'analisi della pianificazione territoriale vigente, al fine di ottenere un coerente quadro conoscitivo delle disposizioni ricadenti sull'area, a livello di organizzazione e gestione del territorio.

In ambito amministrativo, gli strumenti di pianificazione territoriale in ordine gerarchico, sono il Piano Territoriale della Regione Lombardia (P.T.R.), il Piano Territoriale di Coordinamento Provinciale di Bergamo (P.T.C.P.), il Piano di Governo del Territorio (P.G.T.) del Comune di Pumenengo (BG).

